Газета для тех, кто ещё учится в школе, и тех, кто её уже закончил.

БУМ

Выходит с сентября 1998 г.

N 10 (140)

ноябрь 2014 г.

Будни усть-катавской молодежи

Отец Максим:
— Когда мы встречаемся с друзьями, родственниками в кругу семьи, когда молодой человек приглашает девушку на свидание, что происходит? Мы начинаем общаться. Общение очень важно. В общении мы познаём человека как личность, его внутренний мир, его стремления, жизненные цели, его ценности.

3 стр.

10 ноября школа № 7 отметила свой двадцатилетний юбилей

Загорелись новые звёзды!

Дима со своей группой поддержки показал в танце, что любит заниматься спортом и всегда находит для этого время

Каждый год по традиции проводится презентация интересных личностей школы № 7 «Гори, гори, моя звезда!».

В этом году свои кандидатуры на роль звезды представили: Дмитрий Шкерин из 11 «А» класса, Мария Дьячковская — 10 «А», Полина Дубровкина — 9 «А» и участник от педагогического коллектива Татьяна Александровна Исаева.

Как всегда, всё началось с конкурса-визитки «И это всё о ней (о нём)». Конкурсантов представляют их друзья и одноклассники. Для участников это становится сюрпризом и приносит много ярких эмоций. Также после каждого конкурса подводят итоги: «красная звезда» — полный восторг, «синяя» — очень хорошо, «зелёная» — хотелось бы лучше. Зелёные звезды получают очень редко, в этом году их совсем не было. А вот красные получают практически в каждом конкурсе!

Второй конкурс «Я памятник себе воздвиг». Участники должны посмотреть на себя со стороны и изобразить свой внутренний мир с помощью шаржа.

Третьим конкурсом стал «Мир моих увлечений». Дима со своей группой поддержки показал в танце, что любит заниматься спортом и всегда находит для этого время. Мария спела замечательную песню и удивила публику своим прекрасным голосом. Полина через танец выразила свои чувства и эмоции. Татьяна Александровна рассказала о чудесах её жизни. За этот конкурс все получили по красной звезде!

Четвёртый конкурс — «Удивите нас». Участники различными способами пытались удивить зал. Маша спустилась с девятиэтажного дома по верёвке со страховкой. Дима спел песню на английском языке. Полина готовила десерт, а Татьяна Александровна показывала фокусы. Лично я была поражена и удивлена.

Финалом стал конкурс видеороликов. Обычно он называется «И звезда со звездою говорит», но в этот раз было по-другому. Ребята снимали поздравления школе. Все справились и получили красные звёзды!

И вот настал долгожданный момент объявления итогов. Татьяна Александровна заняла первое место, все её звёзды были красными, но учитель всегда идёт вне конкурса. Второе место присудили Полине Дубровкиной, которая поразила всех судей своим талантом и умением представить себя. Наконец, главными звёздами вечера стали сразу два участника — Дмитрий Шкерин и Мария Дьячковская. Они получили замечательные призы и остались довольны своим участием, ведь это такая хорошая возможность предстать перед публикой и показать себя настоящего!

Дарья МИЛОВАНОВА.
Фото Александра ПЕТУХОВА.

Оправдала надежды

С 1 по 12 ноября в Челябинске прошло первенство Уральского федерального округа по шахматам. Наши ребята-шахматисты Дмитрий Катков, Александр Горин, Дарья Филиппова стали участниками соревнований.

По словам тренера Алексея Семёновича Филиппова, основные требования предъявлялись Дарье — как самому опытному игроку. Целью девочки было попасть в четвёрку сильнейших спортсменов Урала. Такая победа даёт право на выступление в 2015 году в высшей лиге финала России в городе Сочи. Даша справилась с поставленной задачей, заняв четвёртое место.

В соревнованиях по быстрым шахматам Даша заняла второе призовое место.

Светлана ФИЛИМОНОВА.

Призовые места в теннисе

В Усть-Катаве прошло Открытое первенство Усть-Катавского городского округа по настольному теннису. Впервые наш город посетили мастера настольного тенниса.

Около ста теннисистов участвовали в соревнованиях, которые проходили два дня. В первый день соревновались дети из Учалинского района Башкортостана, Сатки, Усть-Катава, Сима, Златоуста и Вязовой. Соревнования открыли торжественной частью: играл гимн России и был поднят российский флаг.

Ксения Дементьева вышла в финал. В своей группе — девочки до 12 лет — Анастасия Милованова заняла 3 место. Ольга Шкерина заняла 2 место в группе девушек от 13 до 18 лет.

Во второй день соревновались взрослые из Сима, Аши, Усть-Катава, Уфы, Сатки, Юрюзани, Трёхгорного и Миньяра. 4 место в своей подгруппе занял Сергей Родионов. Наши девушки играли наравне с мужчинами. Юлия Малашенко в своей подгруппе заняла 4 место, а Зинаида Фахрутдинова — 6 место.

Победителей турнира наградили грамотами и призами. Болельщиков было много: семьи и друзья поддерживали участников. Нашему тренеру Сергею Петровичу Будаеву представитель из города Уфы О. С. Лютый подарил диск с записью гимна Федерации ветеранов настольного тенниса.

Ксения ДЕМЕНТЬЕВА.

Вспомнили детство

7 ноября в Центре детского творчества прошёл городской семинар «Сетевое взаимодействие организаций общего и дополнительного образования как фактор всестороннего развития личности ребёнка». Директора, учителя, тренеры посетили ЦДТ не в качестве зрителей, а в качестве обучающихся.

Гостей разделили на группы. По заданию нужно было создать и предложить свою идеальную модель сетевого взаимодействия в условиях Усть-Катавского городского округа. Заводилами в командах стали, как и положено, директора школ. Они ответственно взяли на себя привычную функцию и толкали процесс мозгового штурма вперёд. Потом прошла защита проектов.

Далее гости выбирали для себя практикум по технической направленности «Легоконструирование» и социально-педагогической направленности кружкового объединения «Юный журналист». На занятиях кружковцы показали, как из

детского конструктора можно смастерить зоопарк. Журналисты разобрались, кто такой толерантный человек, и на основе Декларации о правах человека составили свой Кодекс толерантности.

На память учителям предложили творческую мастерскую «Блокнот в подарок». Своими руками директора и тренеры создавали почти книжную обложку для будущего блокнота. Вы бы видели их глаза! Взрослые люди с большим воодушевлением творили свои шедевры. С замиранием сердца следили они за руководителем мастерской Оксаной Владимировной Карповой. На 45 минут наши гости смогли вернуться в детство и показать, какие у всех умелые ручки.

По окончании семинара директор ЦДТ Гузель Аневаровна подвела итоги, гости же высказали свои предложения и пожелания. К сожалению, присутствующим не удалось увидеть, как рождается газета «Будни усть-катавской молодёжи». Это процесс не одного творческого занятия. Думаю, в следующий раз пожелания будут выполнены.

Спасибо гостям за открытые сердца.

Светлана ФИЛИМОНОВА.
Фото автора и Зульфии АБУЛКАРАМОВОЙ.

7 «Б» и тёмные силы

Как живёшь, школа?

30 октября наш 7 «Б» класс отметил загадочный праздник Хэллоуин. Мы были раскрашены под всякую нечисть, но было совсем не страшно.

Хэллоуин празднуют в ночь с 31 октября на 1 ноября. Кельтские народы, жившие раньше на территории нынешней Великобритании, провозгласили этот праздник в честь прихода зимы и тёмных сил. Они считали, что день начинается с захода солнца, и именно в эту ночь открываются таинственные двери тёмного мира, но только на одну ночь в году.

На Хэллоуин главным атрибутом является тыквенная голова. Существует несколько версий, откуда появился этот символ праздника. Оранжевая тыква — символ завершения сбора урожая с полей, также это символика злого духа и огня, который отпугивает его. Это странно, но именно такое сплетение древних примет собралось в одном предмете. Блуждающие огненные тыквы со свечами внутри — в легендах пишут, что это якобы блуждающие души, которые потерялись между небом и адом.

Ещё одна легенда гласит, что друиды ставили подобные светящиеся тыквы, чтобы отпугнуть от своих домов тёмных духов. А ещё по одной версии истинным источником происхождения традиции с тыквами является легенда о пьянице по имени Джек, подписавшем сделку с самим дьяволом.

Вы думаете, что этот праздник имеет до сих пор древние традиции? А вот и нет. Сейчас это просто лишний повод устроить маскарад. Особенно дети, да и взрослые тоже, обожают переодеваться и раскрашиваться в разную страшную нечисть. И каждый старается сделать это лучше других.

В нашем классе происходило то же самое. Жаль только, что не все раскрасились, было бы ещё веселее. Присутствовала атмосфера волшебства: страшная и таинственная музыка, загадочные конкурсы, весёлые сценки и поиск клада. Все ребята остались довольны. И после концерта мы решили устроить небольшую дискотеку. Это были дополнительные плюсы к нашему весёлому настроению.

Этот праздник, конечно, не нашей веры. И заставлять его праздновать не нужно. Но ради веселья можно и провести вечер Хэллоуина.

Елизавета ПЕТУХОВА.
Фото Татьяны ПЕТУХОВОЙ.

Группы поддержки чуть не развалили школу

1 ноября в школе № 5 прошёл конкурс «Мисс Осень» среди 9—11 классов. Всего было семь участниц: учительница Лариса Анатольевна Южакова, ученицы Екатерина Карпова, Кристина Дурникина, Татьяна Лисина, Алла Иршина, Лолита Холина, Дарья Бабкина.

У прекрасных участниц было несколько испытаний, и первое — «Визитка». В этом испытании они рассказали всё самое интересное о себе. Второй конкурс — домашнее задание. Девушки проявили плоды своей фантазии — кто пел, кто танцевал. И самое интересное — последнее задание — это дефиле. Здесь конкурсанткам нужно было показать свой прекрасный костюм ручной работы.

Замечательные наряды вышли у участниц! Каждая девушка отличилась чем-то особенным. Таня Лисина показала необыкновенный костюм из газет и пакета. Кристина Дурникина рассказала о себе в песне. Алла Иршина отличилась танцем, а Катя Карпова показала видео, в котором её похитили.

У каждой школьницы была группа поддержки. Как они болели! Зал взрывался от аплодисментов, криков, кто-то даже топал и свистел! Между группами поддержки участниц, можно сказать, был прямо какой-то батл! В общем, это было мощно! Аж дух захватывало!

Не просто было оценивать прекрасных леди — все оказались хороши. Но всё прекрасное когда-нибудь заканчивается, и наших красавиц наградили. Звание «Мисс Обаяние» присудили Кристине Дурникиной. «Мисс зрительских симпатий» получила Лариса Анатольевна. «Мисс Очарованием» признана Лолита Холина. «Мисс Улыбкой» стала Таня Лисина, Кате Карповой дали звание «Мисс Вдохновение». Каждая участница показала себя с лучшей стороны. Но, наверное, самое интересное: кто же всё-таки победил? Звание «Мисс Осень» получила очаровательная девушка с прекрасным голосом Дарья Бабкина! Праздник прошёл на ура! Мероприятие закончилось долгожданной дискотекой.

Екатерина АЛЕКСЕЕНКО.
Фото Светланы АЗБАГАНОВОЙ.

О фестивале и проблемах театралов

26 октября наш образцовый кукольный театр «Дюймовочка» побывал в Октябрьском районе на фестивале «Уральская Кукляндия». В нашей делегации было 14 человек. На фестивале собрались театральные группы из разных городов нашей области: Магнитогорска, Миасса, Усть-Катава, Октябрьского района и других. Всего было шесть коллективов, которые подготовили по два интересных спектакля.

В жюри сидели режиссёры театральных коллективов и Сергей Николаевич Новиков. Не так уж и просто им было оценить выступления своих коллективов и всех участников. Трудно ещё и потому, что среди зрителей было много маленьких детей, которые не могли усидеть на месте и шумели.

К сожалению, зрителей пришло немного, но те, кто побывали на этом фестивале, получили удовольствие от просмотра и заряд положительной энергии, о чём свидетельствовали бурные аплодисменты. Удивило, что некоторые люди, не дождавшись

окончания выступления, покинули зал. Наверное, это объясняется длительностью фестиваля.

Итоги конкурса будут подведены позже. На награждении участников зал был практически пуст. Было слегка обидно и неприятно.

Екатерина АЛЕКСЕЕНКО.
Фото из архива группы.

Год культуры

Слово как источник счастья

Слово — одна из основных структурных единиц языка, которая служит для именования предметов, их качеств и характеристик, их взаимодействий, а также именования мнимых и отвлечённых понятий, создаваемых человеческим воображением.

Слово видится как наименьший значимый сегмент потока речи. Тема, на первый взгляд, казалось бы, проста, но не тут-то было. Пришлось не только хорошо поработать, но и глубоко поразмышлять, а помог мне в этом отец Максим. Первый вопрос, который я ему задала: **какова роль слова в жизни человека?**

— Вначале было Слово, и Слово было у Бога, и Слово было Бог (Ин 1:1-2). Значимость слова мы можем видеть в Библии в первых строках Евангелия от Иоанна. Апостол и евангелист Иоанн Словом называет Бога Иисуса Христа.

Когда мы встречаемся с друзьями, родственниками в кругу семьи, когда молодой человек приглашает девушку на свидание, что происходит? Мы начинаем общаться. Общение очень важно. В процессе этого мы знакомимся или узнаём друг друга. И это знакомство куда глубже, чем визуальное. С каждой встречей мы узнаём друг о друге всё больше и больше. В общении мы познаём человека как личность, его внутренний мир, его стремления, жизненные цели, его ценности, что собеседника радует и что печалит. Общаясь, мы раскрываем различные темы, иной раз довольно глубокие: о смысле жизни, о счастье. И влюбляемся мы тоже через общение, и, наоборот, с первых слов можно разочароваться даже в очень красивом собеседнике. Поэтому Бог пришёл в этот мир в образе Слова для общения с нами, чтобы через общение мы познакомились с Ним, больше узнали о Нём, к чему Он предлагает нам стремиться, и через это полюбили Бога, так как Он абсолютная Святость, абсолютная Чистота.

— Как слово влияет на образ жизни, на её качество?

— Задумайтесь, пожалуйста, над таким историческим фактом. Господь Иисус Христос только лишь проповедью — общением — изменил этот мир. Он не завоёвывал мир путём насилия, Он завоевал сердца людей, научив нас терпимости к недостаткам друг друга, состраданию к немощам слабых, взаимопомощи даже в ущерб собственным удобствам, любви, и не просто любви, а любви жертвенной.

Кто-нибудь задумывался, почему знамя православия — распятый Христос? Распятие — это акт самопожертвования, доказательство любви Бога к человеку. Бог показал, насколько мы Ему небезразличны. Бог, Творец мира, пришёл к нам и претерпел крестные страдания и смерть за человека, за каждого из нас. Поэтому пусть умолкнут все те, кто говорит, что Бог сотворил этот мир и преспокойненько сидит где-то на облачках и забыл про нас, а мы тут крутимся как можем — это ложь. Бог и по сей день с нами, с теми же кровоточащими ранами, только мы не молимся к нему, не просим о помощи.

Апостол Павел говорит: «Объясняйтесь, дабы не было меж вами искушений». Как часто даже среди любящих друг друга людей или закадычных друзей происходят ссоры по причине недоговорённости, непонимания друг друга или неумения правильно выразить свою мысль, обозначить задачи. Умение общаться очень важно — это целое искусство. Нужно обязательно учиться общаться: уметь правильно и точно выражать свои мысли, выражать свои чувства, объяснять свои поступки и понимать чужие. Но это только начало в православии. Есть такой термин, как «дух». В каком духе ты общаешься, в каком духе прошёл разговор, с каким духом ты приступаешь к делу? Дух — это духовная составляющая человека и всей его деятельности, духовно-нравственная направленность. Согласитесь, фундаментально важно, к чему духовно стремится человек: к добру или к злу. Образование, финансовые возможности, физические силы, навыки — всё это можно употребить как в добром направлении, так и в злом.

Особой темой, конечно, является вопрос о том, что такое добро и что — зло. В православии мы стремимся к Святому Духу, стремимся пропитаться Им, чтобы Дух Святой наполнял нас и давал направленность к жизни святой. Поэтому мы находимся в постоянном общении с Богом через церковные традиции, Святые Таинства, пост, молитву. В этом общении душа человека меняется, меняются народы, поколения.

— Есть ли связь между словом и счастьем?

— Наш современник неправильно понимает слово «счастье» и подчас заполняет пустоту в душе различными временными удовольствиями, к сожалению, иногда вредными. Если разобрать слово «счастье» по составляющим, получится — быть частью с чем-то большим, чем я. Бог предлагает нам соединиться с Ним в сотворчестве с Его силой, с Его мудростью. И в святости, в чистоте, в любви возделывать этот мир, служа друг другу до самопожертвования. В этой службе мы учимся любить Бога и друг друга, и с каждым разом наша любовь становится совершенной. Тогда мы становимся счастливыми. Показателем совершенной любви, как дара Божия, является то, что даже страдания за того, кого ты любишь, являются радостью. Эту радость испытывали все Святые мученики, которые претерпели страдания и иной раз смертные страдания за Бога Иисуса Христа.

Я считаю так: чтобы слово всегда являлось источником счастья, нужно следить за своей речью и бережно относиться к словам! Не кидаться ими понапрасну. Ведь каждое слово несёт своё значение и силу.

Екатерина АЛЕКСЕЕНКО.
Рисунок proza.ru.
Коллаж Ксении ТЮКОВОЙ.

Есть ли у нас время?

Зарисовки из жизни

У каждого из нас своя жизнь: у кого-то интересная, весёлая и даже непредсказуемая, у других — тихая, неторопливая, а может, скучная. Бывает, самозабвенная, мечтательная, а потому и нереальная. Но всех объединяет одно: какая бы ни была жизнь, она обязательно ускользнёт так быстро, что никто не успеет опомниться.

Мы проживаем день за днём, неделю за неделей, месяц за месяцем, год за годом… Каждый новый день для нас — это лишь очередные 24 часа, за которые нужно успеть сделать кучу дел. Прожитый день просто приближает нас к тому, чего мы ждём: к выходным, отпуску или каникулам, лету, праздникам, встрече с друзьями. Каждый мечтает, строит воздушные замки, думает, что когда-нибудь обязательно достигнет своей цели, сделает что-то грандиозное. Но время идёт, и в ожидании, бывает, проходит вся жизнь. Когда-нибудь, взглянув на себя в зеркало, мы заметим первые морщинки и седые волосы. Потом поймём, что для исполнения каких-то желаний больше нет возможностей, да и сами желания могут показаться тусклыми и незначительными.

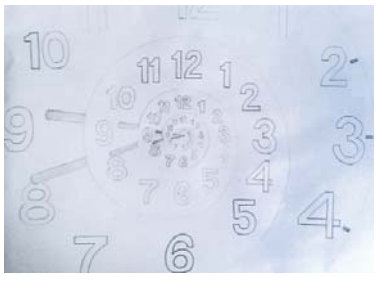

Осознают ли люди, в каком положении они находятся? Знают ли, что им дано слишком мало времени? Догадываются ли о том, как нужно проживать жизнь? Для того чтобы ответить на эти вопросы, я провела небольшой социальный опрос среди молодого и старшего поколений. Я задавала три вопроса: **1.** Как вы считаете, наша жизнь скоротечна? **2.** Как вы думаете, перед вами ещё целая жизнь впереди или осталось немного?

3. Как нужно прожить эту жизнь, чтобы в старости ни о чём не пожалеть?

Итак, на первый вопрос из ста процентов опрошенных 80% ответили: да, жизнь скоротечна. Остальные 20% дали ответ «нет».

На второй вопрос 60% сказали, что впереди у них ещё целая жизнь, 20% уверены, что им осталось немного, и последние 20% не знают наверняка, но надеются на долгую и счастливую жизнь.

И на последний вопрос 20% считают, что нужно использовать каждый шанс в жизни, 30% — хотят жить так, чтобы было что вспомнить, 10% — думают, что не нужно жить обычной жизнью, 20% — считают главным удовлетворить свои потребности, осуществить мечты, 10% — оставить потомство, 10% — не знают, как нужно проживать жизнь.

В ходе соцопроса я выяснила, что молодое поколение по большей части наивно, им кажется, что жизнь — явление невероятно долгое, и всё у них ещё впереди. Несомненно, в этом они не правы. Старшее поколение полностью подтвердило тот факт, что жизнь коротка и проходит невероятно быстро. На третий вопрос все ответили исключительно правильно — большинство опрошенных знают, как нужно прожить свою жизнь, но всё же прожить свою жизнь так, как мечтали, планировали и надеялись, получается далеко не у каждого.

Ксения ПЕТУХОВА.
Рисунки автора.

Музыка — часть жизни

Каждый из нас слушает музыку, но не все слушают одинаковую. Некоторые люди любят два стиля музыки, как, например, я. Мне нравятся рок и рэп.

Я назвал свою заметку «музыка — часть жизни», потому что мы слушаем музыку везде и всегда. Для кого-то она служит вдохновением, кому-то помогает сосредоточиться при решении важного вопроса, написании сочинения. Кому-то музыка помогает заниматься спортом. Например, кросс веселее бежать с музыкой, нежели без неё. А другим музыка помогает успокоиться. Например, когда вы в школе с кем-то поссорились или на кого-то обиделись, придите домой, наденьте наушники и погрузитесь в мир музыки.

Кирилл МУХАМЕДЬЯРОВ.

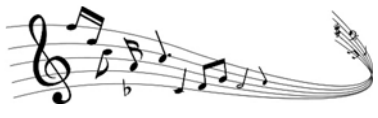

БУМ-опрос

Что для тебя значит селфи?

Селфи. Откуда оно взялось? Что это такое? А зачем оно вообще? Я заинтересовался селфи и решил разузнать о нём всё.

В октябре 1839 года Корнелиус сфотографировал себя в окне семейного магазина. Это фото — одно из первых, сделанных в мире. И уже селфи. Великая русская княжна стала первым тинейджером, сделавшим ЭТО. Делала она это, чтобы отправить своё фото другу по почте. В письме Анастасия поделилась впечатлениями: «Я сделала своё фото в зеркале. Это было очень сложно, поскольку у меня тряслись руки».

Селфи (Selfie от слова self — сам себя) — это фотография самого себя, сделанная, как правило, на смартфон или планшет и выложенная в социальные сети.

Фотографии в жанре «селфи» заполонили интернет. В чём кроется их бешеная популярность? Я решил узнать это у реальных людей!

1. Что для тебя значит селфи?

2. Интересна кому-либо твоя жизнь?

Никита, 12 лет:

— Для меня селфи — увлечение. С его помощью я могу запечатлеть самые смешные моменты моей жизни и выложить их в интернет.

Моя жизнь интересна всем моим друзьям и знакомым.

Вова, 7 лет:

— Селфи для меня — это заболевание подростков. Моя жизнь интересна только моим родным.

Данил, 12 лет:

— Селфи для меня — ничего. Я не люблю себя фотографировать. Моя жизнь интересна моим друзьям в общении, но не в селфи.

Евгений, 14 лет:

— Это увлечение и творчество. Моя жизнь интересна всем моим друзьям и родным.

Никита, 12 лет:

— Считаю, что селфи — психическое заболевание, которое притупляет человека. Моя жизнь интересна моим родственникам.

Юля, 11 лет:

— Это позитивная, хорошая вещь. Можно фотографировать себя в разных костюмах и нарядах. Моя жизнь интересна моим подружкам.

Вика, 13 лет:

— Мне кажется, селфи — это психическое заболевание. Некоторые мои друзья фотографируются практически каждый день. И жить не могут без селфи. Моя жизнь интересна моим близким и друзьям, но в общении.

Моё мнение: селфи и модное течение, и заболевание, ведь много людей любят селфи и делают их, но большое количество не может жить без этого, они фотографируют себя чуть ли не каждый день.

Илья БРАГИНЕЦ.
Фото Екатерины КОНДЕРОВОЙ.

Зарисовки из жизни

О чуткости и внимании

16 ноября — Международный день толерантности!

Толерантность — одно слово, много представлений. Недавно в нашей редакции прошёл урок с тематикой «Что такое толерантность?». На занятии в этот раз присутствовали гости. Мы задавали и отвечали на вопросы. Составили собственный Кодекс толерантности. Мы узнали, с кем и где необходимо проявлять толерантность.

А вы знаете, что такое толерантность? Толерантность — это наше отношение к другим людям, наше внимание к разным ситуациям, помощь от нас и, может, даже нам. Рассмотрим такую ситуацию: ваша мама попросила вас помочь помыть посуду, вы проявите свою чуткость и понимание. Это тоже толерантность. Проявляйте внимание к окружающим! И всем станет жить проще.

Майя ЩУКИНА.
Фото Зульфии АБУЛКАРАМОВОЙ.

Ожидание

Всем в жизни приходится ждать, кому-то меньше, кому-то больше. Взять, к примеру, школьный урок. Все ученики сидят как на иголках и ждут перемену. Особенно ждут, если следующий урок — физкультура.

А как живут люди, которые ждут пересадки того или иного органа, стоят в очереди месяцами, чтобы получить шанс на дальнейшее продолжение жизни?..

Умейте ждать и трудиться, тогда у вас всё получится.

Кирилл МУХАМЕДЬЯРОВ.

Проба пера

Анастасия и принц

В маленьком городе жила маленькая девочка, её звали Анастасия. Она была сиротой. Её взяли в семью. Но в семье она была лишней, её заставляли много работать, обижали. Анастасия часто убегала в лес, чтобы её никто не видел.

Однажды она гуляла по лесу и увидела птичку. Птичка была необыкновенной раскраски. Птичка села к Анастасии на плечо и запела грустную песню. Девочка заплакала и рассказала, как тяжело ей живётся. Птичка ей сказала:

— Будет тебе тяжело или зададут непосильную, трудную работу, ты скажи «чик-чирик» три раза, и я тебе помогу.

Анастасия успокоилась и пошла домой. Её поругали, что так долго не было дома, а потом мачеха велела к утру сшить платье.

Анастасия сказала, как её научила птичка, и к утру платье было готово. Ещё больше рассердилась мачеха, ещё больше задала работы. Анастасия опять попросила птичку, и та ей помогла. Жалко стало птичке Анастасию. Прилетела она к окну и клювом постучала три раза. Анастасия выглянула в окно и ахнула: перед окном стоит красивый юноша. Распахнула девушка окно. А принц ей говорит:

— Красная девица, вынеси яблочко.

Анастасия выбрала самое сладкое румяное яблочко, вынесла принцу. Он ей предложил выйти за него замуж. Анастасия согласилась. Сыграли они свадебку. И теперь живут они в красивом дворце, а в волшебном их саду живёт птичка и поёт для них песенки.

Мария ДЫДЫКИНА,
3 «б» класс, школа № 1.

Полицейский спрашивает прохожего:
– Фамилия?
Прохожий:
– Чья?
– Имя?
– Чьё?
– Чья Чьё, ты что, китаец?

— Мальчик, что ты делаешь в моём саду?
— Видите ли, сэр, одно из ваших яблок упало, и я хотел повесить его обратно...

Я всегда думала, что воздух бесплатный, но потом я купила пакетик чипсов.

Иногда встречаются такие рыцари, что лучше выйти замуж за его коня...

Хорошо там, где меня нет. Но я уже в пути!

На свете много чужих нервов. Ни к чему трепать свои.

Миф о том, что женщинам нужны только деньги, придумали мужчины, у которых денег нет.

Телефоны становятся все тоньше и умнее, а люди – наоборот.

Всегда не хватает времени, чтобы выполнить работу как надо, но на то, чтобы её переделать, время находится.

Когда ваши дела идут плохо – не ходите с ними.

Если бы люди знали, как приятно ходить по крышам, они бы давно перестали ходить по улицам.

Коварные врачи спрашивают, где болит, а потом давят туда.

Я так думаю: единственный шанс похудеть с помощью зелёного чая — лазить в горы собирать его самой...

Мне рано заводить детей. Я морально не готов покупать киндер-сюрприз и отдавать его кому-то.

Заходите к нам «ВКонтакте» — Усть-Катавская молодёжная газета «БУМ»

Учредитель — АНО «Редакция газеты «Усть-Катавская неделя».

Газета зарегистрирована Управлением Федеральной службы по надзору за соблюдением законодательства в сфере массовых коммуникаций и охране культурного наследия по Уральскому федеральному округу. Рег. № ПИ ФС11 — 0693.

Газета отпечатана в ЗАО «Прайм Принт Челябинск» с оригинал-макетов редакции. Ответственность за качество печати несёт ЗАО «Прайм Принт Челябинск», г. Челябинск, ул. Линейная, 63, www.primeprint.ru.

Адрес редакции: 456040, г. Усть-Катав, МКР-2, д. 36а. Телефон 3-10-37. Адрес издателя: г. Усть-Катав, ул. Ленина, 31.

Тираж 3000 экз. Распространяется бесплатно

6+

Срок подписи в печать по графику — 16.00, фактически — 16.00. Газета выходит один раз в месяц.
Главный редактор С. В. Филимонова.